Ömer Seyfettin

KÜTÜK

Çizen:
ŞENOL KİRPİKÇİOĞLU

Ömer Seyfettin

Türk hikayeciliğinin ünlü adlarından Ömer Seyfettin 1884 yılında Gönen'de doğdu. Sekiz yaşındayken İstanbul'a geldi. Eyüp Askeri Rüştiyesinde okudu. 1886'da Edirne Askeri İdadisine girdi. 1900 yılında burayı bitirerek Harp Okulu'na kaydoldu. 1903 yılında subay olarak orduya katıldı. Çeşitli gazete ve dergilere yazılar yazdı. Ünlü Hareket Ordusuyla İstanbul'a gelen Ömer Seyfettin'in askerlik yaşamı 1911 yılında sona erdi.

Ali Canip ve Kazım Nami ile "Genç Kalemler" dergisini çıkarmaya başladı. Bir süre sonra yine silah altına alındı. Yunanlılara tutsak düştü. 1913 yılında tekrar İstanbul'a geldi. Edebiyat öğretmenliği yapmaya başladı. 1913'ten 1920 yılına kadar durmadan arı dille hikayeler yazdı. 1920 yılında tutulduğu hastalıktan kurtulamadı ve 36 yaşında hayata gözlerini kapadı.

Ömer Seyfettin'in birçok şiiri varsa da hikayeleriyle ün yapmıştır. Konularını genellikle Türk toplum hayatından almıştır. Yazdıkları genellikle gözlemlerinden ve çocukluk anılarından derlenmiştir. Hikayelerinde halk deyimleri, halkın anlattığı fıkralar ve hepsinin bildiği halk masalları geniş yer kaplar. Seçtiği konular, devrinin edebiyatçılarının tersine yalnız İstanbul'da geçmez. Bütün yurt onun hikayelerine konu olmuştur.

Hikayelerinde çeşitli konuları işlediğini belirttiğimiz Ömer Seyfettin'in Çocukluk anılarını dile getirdiği hikayelerine örnek olarak Kaşağı'yı, Ant'ı, Falaka'yı sayabiliriz. Bomba, Beyaz lâle, Tuhaf bir Zulüm, Pembe İncili Kaftan, Başını Vermeyen Şehit, Vire, Kütük, Topuz da Ömer Seyfettin'in eserleri arasından sayabildiklerimizdendir.

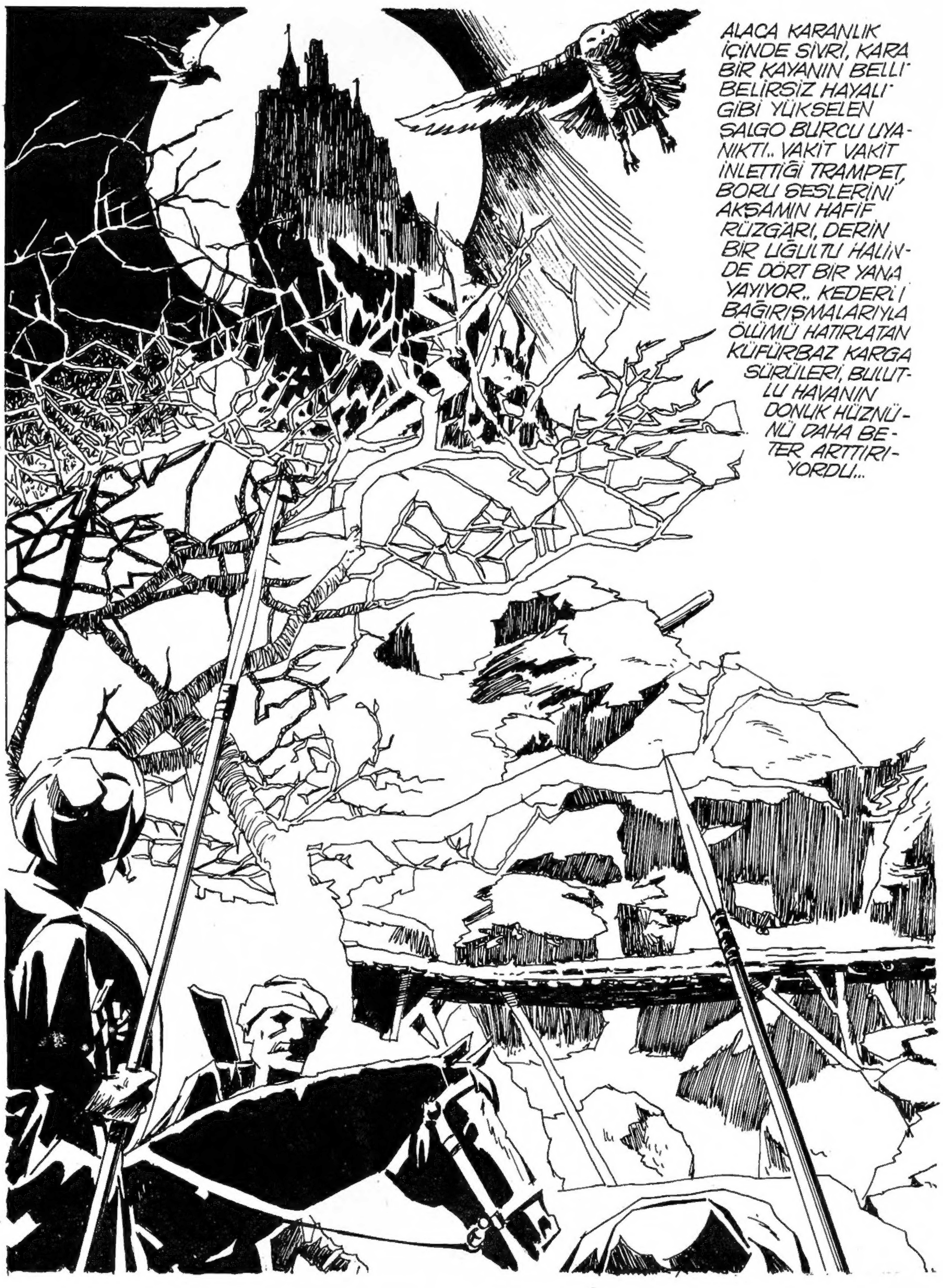
ALACA KARANLIK İÇİNDE SİVRİ, KARA BİR KAYANIN BELLİ BELİRSİZ HAYALİ GİBİ YÜKSELEN ŞALGO BURCU UYANIKTI.. VAKİT VAKİT İNLETTİĞİ TRAMPET, BORU SESLERİNİ AKŞAMIN HAFİF RÜZGÂRI, DERİN BİR UĞULTU HALİNDE DÖRT BİR YANA YAYIYOR.. KEDERLİ BAĞIRIŞMALARIYLA ÖLÜMÜ HATIRLATAN KÜFÜRBAZ KARGA SÜRÜLERİ, BULUTLU HAVANIN DONUK HÜZNÜNÜ DAHA BETER ARTTIRIYORDU...

MOR DAĞLAR GİTTİKÇE KOYULAŞIYOR, GİTTİKÇE KARARIYORDU.. YAMAÇLARDAKİ DAĞINIK GÖLGELER, KUŞSUZ ORMANLAR, HIÇKIRAN DERELER, ISSIZ KORULAR, SANKİ KORKUNÇ BİR FIRTINANIN GÜRLEMESİNİ BEKLİYORLARDI.. BURCUN TEPESİNDE BİR BAYRAK, CAN ÇEKİŞEN BİR KARTAL ACISIYLA KIVRANIYORDU...

IKI BIN KIŞILIK
KUŞATMA ORDUSU, BÜYÜK DIŞBU-
DAK AĞAÇLARININ ÇEVRESINDE
KURULMUŞTU...

YERLERE
KAZIKLANMIŞ
KIR ATLAR, YABAN-
CI KOKULAR DUYUYOR GIBI, SIK SIK
BAŞLARINI KALDIRARAK KIŞNIYOR-
LARDI... ATLARIN YANINDA ITIŞEN
BIRKAÇ GENCIN ŞEN BAĞRIŞMALARI
DUYULUYORDU...

CIFTE DIREKLİ YEŞİL ÇADIRIN KAPISI ÖNÜNE SERİLMİŞ BÜYÜK BİR KAPLAN POSTU ÜZERİNDE KEHRİBAR ÇUBUĞUNU FOSUR FOSUR ÇEKEN KOCA BIYIKLI, İRİ VÜCUTLU, ATEŞ BAKIŞLI ŞAİR KUMANDAN, GÖZLERİNİ, ALACAĞI KALENİN SALLANAN BAYRAĞINA DİKMİŞTİ.. KARŞISINDA DİZ ÇÖKMÜŞ KETHÜDASININ ANLATTIKLARINI DİNLİYORDU...

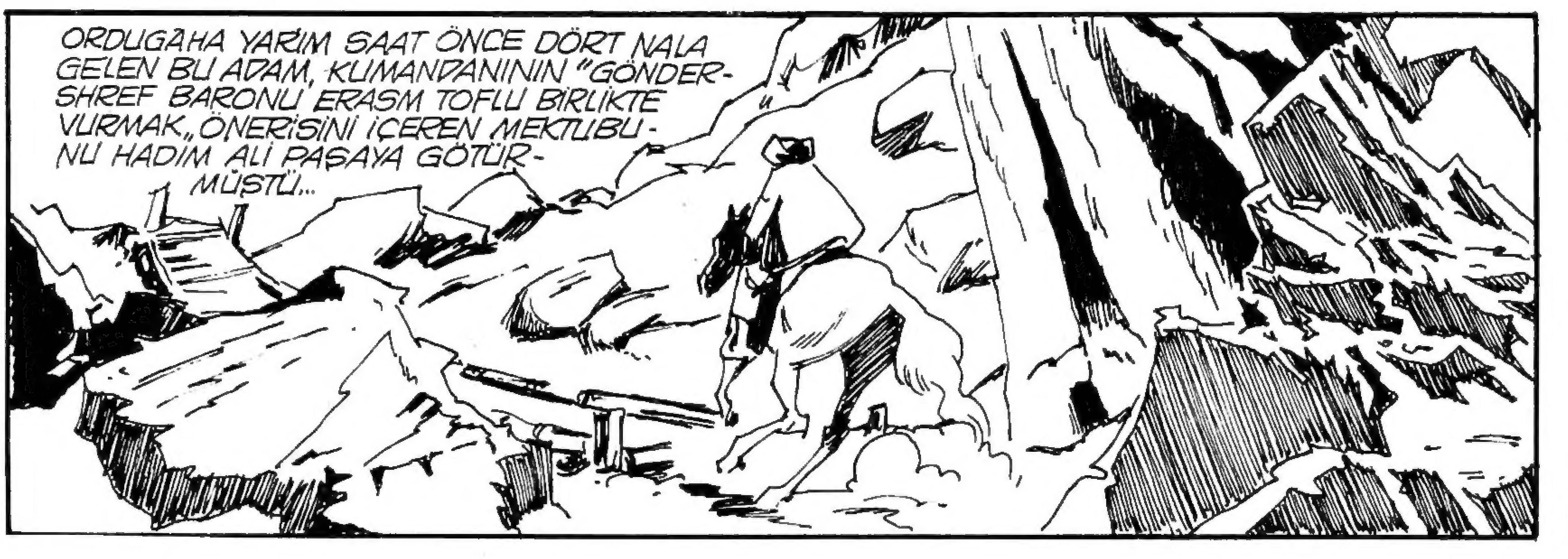
ORDUGÂHA YARİM SAAT ÖNCE DÖRT NALA GELEN BU ADAM, KUMANDANININ "GÖNDERSHREF BARONU ERASM TOFLU BİRLİKTE VURMAK„ ÖNERİSİNİ İÇEREN MEKTUBUNU HADIM ALİ PAŞAYA GÖTÜRMÜŞTÜ...

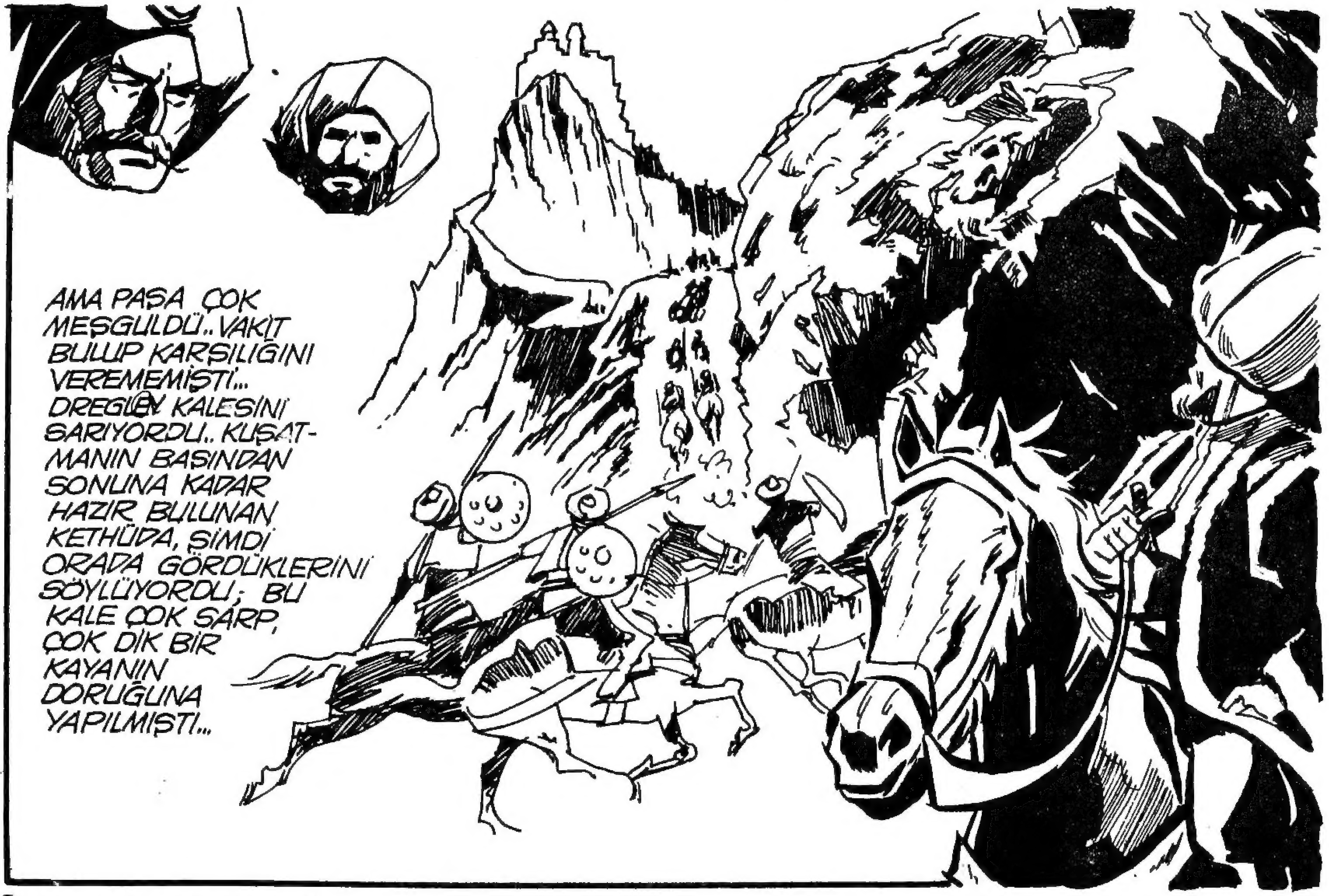
AMA PAŞA ÇOK MEŞGULDÜ.. VAKIT BULUP KARŞILIĞINI VEREMEMİŞTİ... DREGLEY KALESİNİ SARIYORDU.. KUŞAT-MANIN BAŞINDAN SONUNA KADAR HAZIR BULUNAN KETHÜDA, ŞİMDİ ORADA GÖRDÜKLERİNİ SÖYLÜYORDU; BU KALE ÇOK SARP, ÇOK DİK BİR KAYANIN DORUĞUNA YAPILMIŞTI...

ARSLAN BEY SORDU:
BİZİM KALEDEN DAHA YÜK-SEK Mİ?..
DAHA YÜKSEK BEYİM!..

KUMANDANIN "BIZIM KALE" DEDİĞİ, HENÜZ ÇIRPINAN BAYRAĞINA ÖZLEMLE BAKTIĞI SALGO BURCU İDİ.. AMA O, BURASINI BİRKAÇ GÜN İÇİNDE ALACAĞINI İYİCE BİLİYORDU.. BOZA KULESİNDE BİLE, HÜCUMLARINA KARŞI DURMAK İSTEYEN, ANDRENAKİ, MİHAL TERŞİ, ETİYEN SOSAY KAHRAMANLIĞINI ALKIŞLAYARAK, ÇEKİLİP GİTMİŞLERDİ...
BEN, BİR KALENİN KARŞISINDA DURAMAM, DEDİ.. HİÇ SABRIM YOKTUR.. AMA ALİ PAŞA, ÇOK SABIRLI...
O DA SABIRSIZ.. AMA NE YAPSIN?.. DREGLEY, PEK YALÇIN, PEK SARP.. BORSEM DAĞLARI İÇİNDE BAŞ KALE BU İMİŞ DİYORLAR...
PAŞA MUHAFIZLARA ÖNCE TESLİM ÖNERMEDİ Mİ?
ÖNERDİ!
KABUL ETMEDİLER Mİ?
HAYIR, ETMEDİLER...
KALENİN KUMANDANI KİMDİ?..
ZONDİ ADINDA BİR KAHRAMAN...
BEN ONLARIN KAHRAMANLIKLARINI BİLİRİM...
VERDİKLERİ SÖZÜ TUTMAZLAR.. "VİRE"yi BOZARLAR, ELÇİYİ AŞAĞILARLAR...
HAYIR, ARSLAN BEY.. ZONDİ BİLDİKLERİNİZDEN DEĞİL.. ÇOK MERT BİR ADAM...
PAŞA TESLİM ÖNERİSİNİ KİMİNLE GÖNDERDİ?..
PAPAZ MARTEN URUÇGALO İLE...
NE İSE... TÜRK ELÇİSİ GÖNDERSEYDİ, MUTLAKA KAFASINI KESERLER, BEDENLERİNDEN AŞAĞI FIRLATIRLARDI!
PAŞA TÜRK ELÇİSİ GÖNDERSEYDİ, ZONDİ BUNU YAPMAZDI...

NE BİLİYORSUN?
PAPAZ MARTEN'E SÖYLEDİĞİ SÖZLERDEN ANLADIM...
NE DEMİŞ?
DEMİŞ Kİ: "GİT PAŞAYA SÖYLE, BANA TESLİM ÖNERMESİN,, BİR ASKERE, BUNDAN BÜYÜK AŞAĞILAMA OLAMAZ.. O NASIL SAVAŞ ADAMI İSE, BEN DE SAVAŞ ADAMIYIM.. YA ÖLÜRÜM, YA DA ÜSTÜN GELİRİM.. BEN MUTLAKA YIKILACAK KALENİN TAŞLARI ALTINDA KALMAK İSTERİM..
SAHİ, NAMUSLU BİR ASKERMİŞ!..
SADECE NAMUSLU DEĞİL, GÖNLÜ YÜCE BİR MERT DE...
NASIL?..
BAKIN ANLATAYIM.. PAPAZ MARTEN, ORDUGÂHA RET HABERİNİ GETİRMEK İÇİN DÖNERKEN, ZONDİ ONU TUTMUŞ.. ÖNCEDEN TUTSAK ALDIĞI İKİ TÜRK DELİKANLISINI YANINA GETİRMİŞ.. BUNLARA ÇOK DEĞERLİ ERGUVANİ ELBİSELER GİYDİRMİŞ...
SAHİ, GÖNLÜ YÜCE BİR ADAMMIŞ!..
SONRA ELİMİZE DİRİ GEÇEN TUTSAKLARDAN ÖĞRENDİK: KALENİN AVLUSUNA SİLAHLARINI, GÜMÜŞ TAKIMLARINI, EN DEĞERLİ EŞYALARINI YIĞARAK YAKMIŞ.. YENİÇERİLER YARALANAN ZONDİ'Yİ DİRİ DİRİ YAKALAMAYA ÇOK ÇALIŞTILAR, AMA MÜMKÜN OLMADI.. O, ÖLÜNCEYE KADAR VURUŞTU...

DEMEK PAŞA KONUŞAMADI ONUNLA..
EVET, KONUŞAMADI.. VÜCUDUYLA KESİK BAŞINI KALENİN KARŞISINA GÖMDÜRDÜ.. MEZARININ ÜSTÜNE BİR MIZRAK, BİR BAYRAK DİKİLMESİNİ EMRETTİ..

AŞKOLSUN!.. BEN OLSAM BİR TÜRBE YAPTIRIRIM, VALLAHİ!..
ARSLAN BEY, DÜŞMANIN YÜREKLİSİNİ, YİĞİTİNİ, YILMAZINI SEVERDİ.. "HAİN, HER YERDE HAİNDİR" DİYE HEMEN BOYNUNU VURDURURDU..
ORTALIK BÜTÜN BÜTÜN KARARIYOR, GECE OLUYORDU.. KETHÜDA, UZUN UZADIYA ANLATTIĞI DREGLEY KALESİNİN ÖYKÜSÜNÜ HÂLÂ BİTİREMİYORDU...

HEPSİNİN ALINMASI BELKİ BİR AY SÜRMEZ...
BU KALENİN ALINMASI MI BEYİM?..
HAYIR, CANIM... BU BİRKAÇ GÜNLÜK İŞ! HELE HAVA BİRAZ KAPANSIN.. FÜLEKE KADAR DÖRT BEŞ KALE VAR...
BİR AYDA DÖRT BEŞ KALE.. BU BİRAZ GÜÇ BEYİM...
NİÇİN?

DAHA BU KALEYE BİR TÜFEK ATILMAMIŞ.. BEN ATTAN İNERKEN YOLDAŞLAR SÖY-LEDİLER...
BEN BURASINI BİR KURŞUN ATMADAN ALACAĞIM...
NASIL BEYİM?
SENİN AKLIN ER-MEZ.. HAVA BİRAZ KAPANSIN, GÖ-RÜRSÜN...
HİÇ TOPA TUTMADAN HÜCUM MU EDECEĞİZ?
HAYIR!

YA NE YAPACAĞIZ ?..
HAVANIN KAPANMASINI BEKLE, DEDİM YA... GÖRECEKSİN...

ARSLAN BEY, PLÂNLARINI EN YAKIN ADAMLARINDAN BİLE SAKLARDI... KETHUDA GİBİ, BU SESSİZ, BU ANLAMSIZ BEKLEMEDEN BÜTÜN ASKERLER SIKILIYORLAR, BİR ŞEY ANLAMIYORLAR.. KUMANDANIN İMDAT, CEPHANE, TOP BEKLEDİĞİ SÖYLENİYORDU.. GÜNGÖRMÜŞ SİPAHİLER; "BİZ BURASINI İMDAT GELMEDEN ALAMAZ MIYIZ ?.. İKİ TOP YETMEZ Mİ ?.. NE DURUYORUZ ?.." DİYE ÇADIRLARINDA DEDİKODU YAPIYORLARDI...

BURAYA GELİNDİĞİ GÜNDEN BERİ ASKERİ DİNLENDİREN ARSLAN BEY, HER SABAH ERKENDEN ATINA BİNİYOR, TEK BAŞINA GERİLERDEKİ ORMANLARIN İÇİNE DALIYOR...

... SAATLERCE KALIYOR, GÜLEREK DÖNÜYOR...
HAVA BOZMAYACAK MI? AH, BİRAZ SİS OLSA...

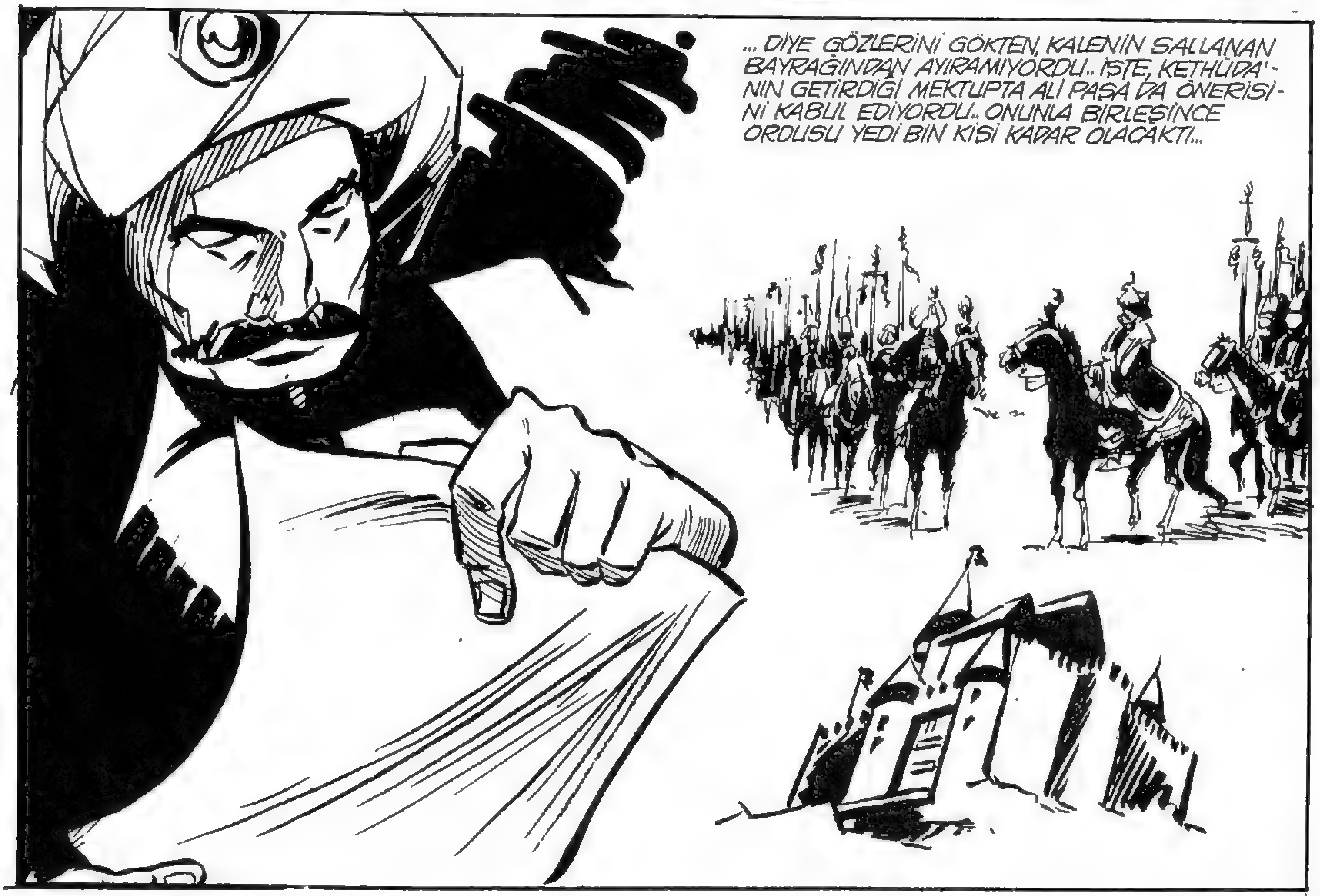
... DİYE GÖZLERİNİ GÖKTEN, KALENİN SALLANAN BAYRAĞINDAN AYIRAMIYORDU.. İŞTE, KETHÜDA'NIN GETİRDİĞİ MEKTUPTA ALİ PAŞA DA ÖNERİSİNİ KABUL EDİYORDU.. ONUNLA BİRLEŞİNCE ORDUSU YEDİ BİN KİŞİ KADAR OLACAKTI...

KOYU KARANLIK İÇİNDEN, UZAKTAN UZAĞA, ŞALGO BURCUNDAKİ NÖBETÇİLE-RİN ATTIKLARI ACI ÇIĞ-LIKLAR, ACI KÖPEK ULUMALARI İŞİTİLİYORDU...

GÖKTE HİÇ YILDIZ YOKTU.. ARSLAN BEY, HADEMESİNİN TUTTUĞU BİLLÛR BARDAKTAKİ YAKUT SUYU İÇTİ... YENİDEN DOLDURULAN ÇUBUĞUNU ÇEKİYOR, KETHÜDASIYLA ÖTEDEN BERİDEN KONUŞUYORDU.. KONUŞURKEN DÜŞÜNDÜĞÜ HEP KENDİ PLÂNIYDI.. YİNE GÖĞE DALMIŞTI... BİRDENBİRE SORDU...
HAVA KAPANIYOR GİBİ, DEĞİL Mİ?
EVET...
BAKALIM YARIN...

HÜCUM MU EDECEĞİZ BEYİM ?!
HAYIR CANIM.. HAVA BOZSUN, GÖRÜRSÜN...
KETHÜDA YİNE BİR ŞEY ANLAMADI..

BİR SABAH... BİNLERCE BACADAN HENÜZ TÜTMÜŞ SOĞUK, ISLAK BİR DUMAN KADAR KOYU BİR SİS HER YANI KAPLAMIŞTI.. ORDUGÂH, SANCAKLAR, TUĞLAR, ÇADIRLAR, DIŞBUDAK AĞAÇLARI, ATLAR, HİÇ, HİÇBİR ŞEY GÖRÜNMÜYORDU.. İLKİN BİRBİRLERİNİ ÇAĞIRANLARIN SÖZLERİ DUYULUYOR.. SONRA İKİ HAYAL, SES YORDAMIYLE BU BEYAZ KARANLIĞIN İÇİNDE BULUŞUYORDU...

ARSLAN BEY ATINI HAZIRLAMIŞTI.. YİNE YAPAYALNIZ, HER GÜNKÜ GİTTİĞİ YERE DOĞRU KAYBOLACAKTI... O KADAR NEŞELİ İDİ Kİ...
BÜTÜN SUBAYLARLA, ÇAVUŞLARI ÇAĞIRTTI...
AĞALAR.. BUGÜN KALEYİ ALACAĞIZ.. BEN İKİ SAATE KADAR GELECEĞİM.. ŞİMDİ HEPİNİZ HAZIR OLUN...
UÇLARI GÖRÜNMEYEN SAKALIYLA YAŞLI TOPÇUBAŞI DAYANAMADI, SORDU...
SİZ GELMEDEN BEN DÖĞMEYE BAŞLAYAYIM MI, BEYİM ?
ARSLAN BEY GÜLDÜ...
HAYIR... SENİN İKİ TOPUNUN GÜLLELERİNE İHTİYACIMIZ YOK... YALNIZ BİZE ÇOK GÜRÜLTÜ YAP...
NASIL GÜRÜLTÜ BEYİM ?..

TOPLARINI BOŞU BOŞUNA YERİNDEN KIMILDATMA.. TOPÇULARINI KALENİN BEDENLERİNE DOĞRU YAKLAŞTIR.. AVAZLARI ÇIKTIĞI KADAR "HEYE MOLA, YİSA!.." DİYE BAĞIRT!..
ANLIYOR MUSUN?.. YALNIZ GÜRÜLTÜ İSTİYORUM...
PEKÂLA, BEYİM...
SONRA ÖTEKİ SUBAYLARA DÖNDÜ...
SİZ DE BÜTÜN ASKERLERİNİZİ SAVAŞ DÜZENİYLE BURÇLARA YAKLAŞTIRIN...

"HEYA, MOLA!".. ÇEKTİRİN.. ANGARYA ÇIĞLIKLARI, ATTIRIN... İŞ TÜRKÜLERİ SÖYLETTİRİN...
BAŞÜSTÜNE, BAŞÜSTÜNE
HAYDİ, AMA ÇABUK!..
YAŞLI TOPÇUBAŞI VE SUBAYLAR EMİRDEN BİR ŞEY ANLAMADILAR..
HEPSİ İKİ ADIM AYRILINCA SİSİN İÇİNDE GÖRÜNMEZ OLDULAR.. ARSLAN BEY, TEPİNEN ATINA BİNİNCE YULARI TUTAN KETHÜDASINA...
SEN DE KOŞ.. YANINA BİR ADAM AL.. GERİDEKİ ELLİ MANDA'YI HEMEN BURAYA SÜR.. BURCA GİDEN YOLUN YANINDA HAZIR TUT...

ORADA BENİ BEKLE... HAYDİ!..
BAŞÜSTÜNE...
AMA ÇABUK...

HIZLA MAHMUZLANAN AZGIN AT ŞAHA KALKARAK SİSİN İÇİNE ATILDI...

BIRAZ SONRA... NEREDEN GELDIĞİ BELLİ OLMAYAN DERİN BİR GÜRÜLTÜ SİS İÇİNDE KAYNIYOR, İLERİ GERİ YAKLAŞIYOR, UZAKLAŞIYOR, DALGALANIYORDU.. KÖS, KALKAN, BORU SESLERİ AT KİŞNEMELERİNE KARIŞIYOR, ALINAN EMİRLER, VERİLEN KUMANDALAR YÜZLERCE AĞIZDAN AYRI AYRI TEKRARLANIYORDU...

BASTIKLARI YERLERİ GÖRMEYEN ASKERLER, SAVAŞ DÜZENİNDE BAĞRIŞARAK, DUYDUKLARINI TEKRARLAYARAK, DİRSEKLERİYLE, KALKANLARIYLA BİRBİRLERİNE DOKUNARAK DUMAN İÇİNDE İLERLİYORLARDI...

SAĞ YANDAN TOPÇULARIN "HEYA, MOLA" LARI İŞİTİLİYORDU... ÇEVREYİ SARAN GÜRÜLTÜDEN HÜCUMUN BAŞLADIĞINI KALE DE ANLADI.. BORU, TRAMPET, HURRA SESLERİ YANKILANMAYA, TEKTÜK TABANCA, TÜFEK ATILMAYA BAŞLADI.. GÖZCÜLER KALE BEDENLERİNİN DİBİNE KADAR GİDİP GELİYORLARDI.. SIRALARIN ARASINDA TOPÇUBAŞININ BÜYÜK BİR LAĞIM AÇTIĞI SÖYLENİYORDU...

ASKERLER, SUBAYLARIN EMRİYLE, OLDUKLARI YERLERDE BAĞDAŞ KURMUŞ BEKLİYORLAR, GÜRÜLTÜ EDİYORLARDI..

SONUNDA ARSLAN BEY, TERDEN SIRILSIKLAM OLMUŞ ATI İLE DUMAN İÇİNDE SAVAŞ SIRALARININ ARASINDA ADIM ADIM GÖRÜNDÜ...
TOPÇULARIN, TOPÇULARA KARIŞAN ANGARYACILARIN "HEYA, MOLA" BAĞIRIŞLARI GİTTİKÇE ÇOĞALIYORDU...
YİĞİTLERİM!.. SİS AÇILMAĞA BAŞLADI MI, HEMEN SUSUN... HEP BİRDEN AYAĞA KALKIN, HÜCUM EDECEK GİBİ DURUN.. AMA İLERİ GİTMEYİN.. ATEŞ DE AÇMAYIN.. BEN DÜŞMANA TESLİM ÖNERECEĞİM..

ÖĞLEYE DOĞRU SİS AÇILMAYA BAŞLADI.. ASKERLER, SALLANAN AKLI KARALI BAYRAĞI İLE SALGO'YU BİR HAYAL GİBİ GÖRDÜLER.. SESLER KESİLDİ.. ARTIK HERKES BİRBİRİNİ GÖRÜYORDU.. KALEYE PEK YAKLAŞILMIŞTI.. ASKERLER GÖZLERİYLE KUMANDANLARINI ARADILAR.. O BURÇ KAPISINA GİDEN YOLUN GEDİĞİNDE ATIYLA DOLAŞIYORDU.. GEDİĞİN ÖNÜNDE BÜYÜK BİR MANDA SÜRÜSÜ VARDI.. BURCUN TEPESİNDE, SİPERLERİN ARASINDA, KALKANLI, TÜFEKLİ ADAMLAR GEZİNİYORDU...

KORKUSUZ ARSLAN BEY, KIR ATINI İLERİYE SÜRDÜ.. KALEYE YÜZ ADIM KADAR YAKLAŞTI.. ARKASINDAKİ KETHÜDASIYLE, GENÇ TERCÜMAN KOŞTULAR...
HEY BRE ŞALGO MUHAFIZLARI! BEN PADİŞAHIMIN DEDESİNE SİZİN KRALINIZIN ÜLKELERİNDEN BÜYÜK YERLER DEVŞİRMİŞ, BOSNA VALİSİ YAHYA PAŞANIN TORUNLARINDANIM.. BUNU BÖYLE BİLESİNİZ...
BEN HANGİ KALEYE GİTTİMSE GERİ DÖNMEMİŞİM.. DAHA GEÇEN GÜN İKİ KÜÇÜK TOPLA "BOZA" KULESİNİ YERLE BİR ETTİM.. SİZ DE TESLİM OLUN.. BOŞ YERE KANINIZI DÖKTÜRMEYİN...
KALE İLE BİRLİKTE BÜTÜN ORDUNUN İŞİTTİĞİ BU ÖNERİYİ, TERCÜMAN, AVAZI ÇIKTIĞI KADAR BAĞIRARAK TEKRARLADI. ARSLAN BEYİN ATI DURAMIYOR, ŞAHA KALKIYOR, TEPİNİYORDU..
BURCUN TEPESİNDEN BİR YANIT VERDİLER...
"NE GİBİ KOŞULLARLA?" DİYORLAR, BEYİM...

ARSLAN BEY, DEMİNKİNDEN DAHA SERT BİR SESLE HAYKIRDI...
KOSULUM FİLAN YOK.. BİZ TESLİM OLANIN CANINA KIYMAYIZ... TESLİM OLMAZSANIZ, BEŞ DAKİKA SON-RA KALENİN İÇİNDE BİR CANLI ADAM KALMAZ.. KARSINIZDAKİ YOLUN GEDİĞİ ÜZERİNDE GÖRDÜĞÜNÜZ NEDİR? ANLAMI-YOR MUSUNUZ? BABALARINIZDAN İŞİTME-DİNİZ Mİ? ELLİ MANDA İLE BURAYA GETİR-DİĞİM BU TOPLA İSTANBUL'U ALDIK... BİR KERE ATEŞ EDECEĞİM.. İKİNCİ ATIMA HACET YOK.. NE KALENİZ KALACAK, NE DE KENDİNİZ.. ACIYORUM SİZE...
GENÇ TERCÜMAN, BU SÖZLERİ, YİNE AVAZI ÇIKTIĞI KADAR TEKRARLARKEN, BÜTÜN ASKERLER, GÖZLERİNİ YOLUN GEDİĞİNE ÇEVİRDİLER.. MANDALARIN YANINDA, MÜTHİŞ BİR TOPUN KORKUNÇ BİR EJDERHA GİBİ UZANDIĞINI GÖRDÜLER.. SIRALARIN ARASINDA SEVİNÇ SESLERİ YÜKSELDİ...
HERKES ARSLAN BEYİN BİR HAFTADIR NE BEKLE-DİĞİNİ ŞİMDİ ANLIYORDU...

BIRAZ SONRA ŞALGO'NUN TEPESİNDE, ŞAN NAMUS KEFENİ OLAN AK BAYRAK DALGALANIYORDU.. SİLAHLARI ALINAN DÜŞMAN İKİŞER İKİŞER BAĞLANIYOR, TAKIM TAKIM ORDUGÂHIN ARKASINA GÖTÜRÜLÜYORDU..

KALENİN İÇİNDEKİ DEĞERLİ ŞEYLERDEN BİR DAĞ ORTADA KABARIYOR, AL YEŞİL BAYRAKLARLA KALENİN TEPESİNE DOLAN ASKERLER BAĞIRIŞIYORLAR, ARALARINDAKİ DERVİŞLER, BEDENLERDEN SARKARAK EZAN OKUYORLAR, TEKBİR ÇEKİYORLARDI...
KORKMAYINIZ..! CANINIZ BAĞIŞLANMIŞTIR.. BİZ "VİRE" Yİ BOZMAYIZ.. GELİN SİZE ELLİ MANDA İLE BURAYA GETİRDİĞİM TOPU SEYRETTİREYİM...

TERCÜMAN BUNU TEKRARLAYINCA, HEPSİ BİRBİRLERİNE BAKIŞTILAR.. BU MÜTHİŞ, BU KORKUNÇ ALETİ YAKINDAN GÖRMEYİ HEM MERAK EDİYORLAR, HEM ÇEKİNİYORLARDI...
İŞTE!.. SİZİN BÖYLE TOPUNUZ VAR MI?
HAYIR!..
NİÇİN YAPMIYORSUNUZ?
BİLMİYORUZ!

GENÇ İRİSİ BİR ŞÖVALYE TERCÜMANA BİR ŞEYLER SORDU...
NE DİYOR? HELE ANLAT BİR BAKALIM...
"BEY BU TOPU KAÇ GÜNDE İSTANBUL'DAN BURAYA GETİRMİŞTİR?" DİYOR...
SEN DE DEKİ: "İSTANBUL'DAN GETİRMEMİŞ, BURADA BİR HAFTA İÇİNDE KENDİSİ YAPMIŞ..."

TERCÜMAN BU SÖZLERİ SÖYLEYİNCE TUTSAK-
LAR AFALLAŞTILAR.. ARSLAN BEY, DAHA DA YAK-
LAŞIP ELLERİYLE YOKLAMALARINA, DAHA YAKIN-
DAN GÖRMELERİNE İZİN VERDİĞİNİ SÖYLEDİ..
GURURLU KUMANDAN, YİĞİT SOYLULAR, GÖZÜ-
PEK ŞÖVALYELER, BÜYÜK TOPUN ÇEVRESİN-
DE TOPLANDILAR...

BİR ELİNİ HANÇERİNİN EL-
MAS SAPINA DAYAYAN ARS-
LAN BEY, ÖTEKİ ELİ İLE GÜ-
LÜMSEYEREK, PALA BIYIKLARI-
NI BÜKÜYOR, ARKASINDAKİ
KETHÜDA, BAŞINI KAŞIYARAK
GÜLMEKTEN KATILIYOR,
TERCÜMAN APTAL-
LAŞIYORDU...

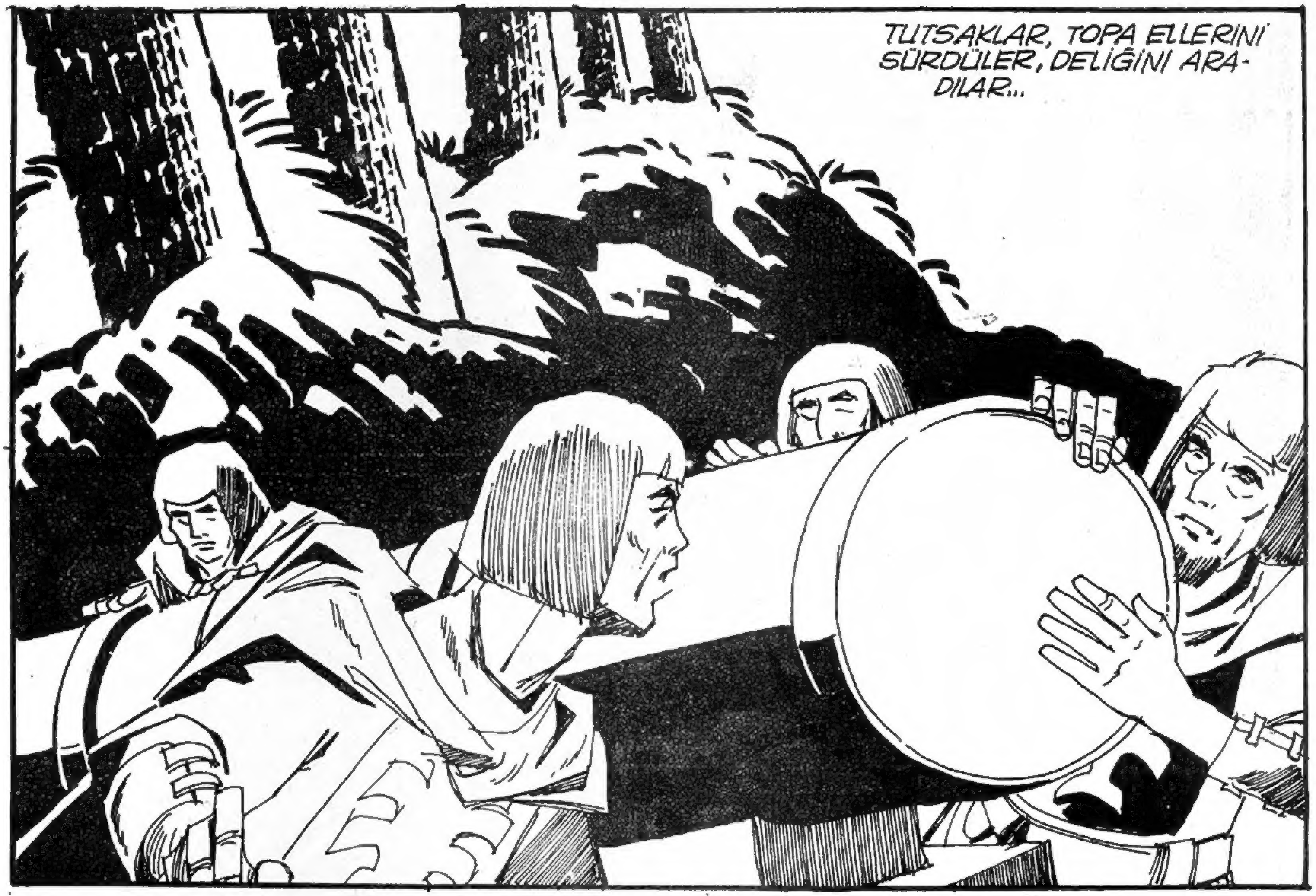
TUTSAKLAR, TOPA ELLERİNİ SÜRDÜLER, DELİĞİNİ ARA-DILAR...

BULAMAYINCA SARARDILAR, SONRA KIZARDILAR... BİRBİR-LERİNE BAKIŞTILAR...

ÖYLE KALDILAR... KOLLARINI ÇAPRAZLAYARAK YERE BAKAN KALE KUMANDANI TİTREYEREK MIRILDANDI.. ARSLAN BEY TERCÜMANA BAKTI...
NE DİYOR?
"BU MERTLİK DEĞİL..." DİYOR...

ONA SOR Kİ: "HENÜZ BİR KERE PATLAMAYAN BİR TOPTAN KORKARAK TESLİM OLUVERMEK Mİ MERTLİKTİR?.."

TERCÜMAN SORDU.. KALE KUMANDANI GÖZLERİNİ YERDEN KALDIRIP CEVAP VEREMEDİ.. SOYLULAR, ŞÖVALYELER BİRBİRLERİNİN YÜZLERİNE BAKMAYA CESARET EDEMEDİLER...
!!!
.....

BİR GÜLLESİYLE KALEYİ YIKACAK OLAN BU KORKUNÇ TOP, KAPKARA BOYANMIŞ, KOCAMAN BİR KÜTÜKTEN BAŞKA BİR ŞEY DEĞİLDİ...